LA GUERRA

EL GENERAL HUGH L. SCOTT

NUMERO 105

40 CÉNTIMOS

LA GUERRA ILUSTRADA

DIRECTOR

AUGUSTO RIERA

LA SITUACIÓN

Durante los últimos días se ha consolidado el nuevo régimen de Grecia.

Han sido desterrados gran número de políticos que ocuparon puestos importantes durante el anterior reinado. Los últimos jefes militares que se resistían a acatar las órdenes del nuevo gobierno han sido reducidos a la obediencia.

El paisanaje se muestra tranquilo, sin duda porque ha cesado la carestía y hay víveres bastantes para todos los que hasta ahora padecían hambre.

En los frentes inglés y francés de Francia la lucha ha cesado casi por completo después de formidables acometidas alemanas contra las posiciones francesas del Camino de las Damas. Los ingleses han sufrido un descalabro cerca de Nieuport, perdiendo algunos cientos de prisioneros.

La ofensiva rusa ha proseguido con energía, y los austro-alemanes han perdido la cabeza de puente de Halicz que con tanta fortuna defendieron el año pasado contra las embestidas de los moscovitas. Estos dicen que han hecho hasta ahora 33,200 prisioneros y que se apoderaron de buen número de cañones, algunos de ellos de grueso calibre, y de mayor cantidad de ametralladoras.

Los Estados Unidos organizan con suma actividad el primer ejército que dentro de algunos meses irá a Europa, y que se compone de 638,000 hombres de todas armas. Al propio tiempo se construye una enorme cantidad de aeroplanos con objeto de anular a los aviadores alemanes y poder bombardear las grandes fábricas de cañones y municiones que existen en el interior de Alemania.

En el frente italiano ninguno de los adversarios se decide a dar una acometida importante, lo cual prueba que las fuerzas están equilibradas.

Continúa la guerra submarina. Los ingleses dicen que

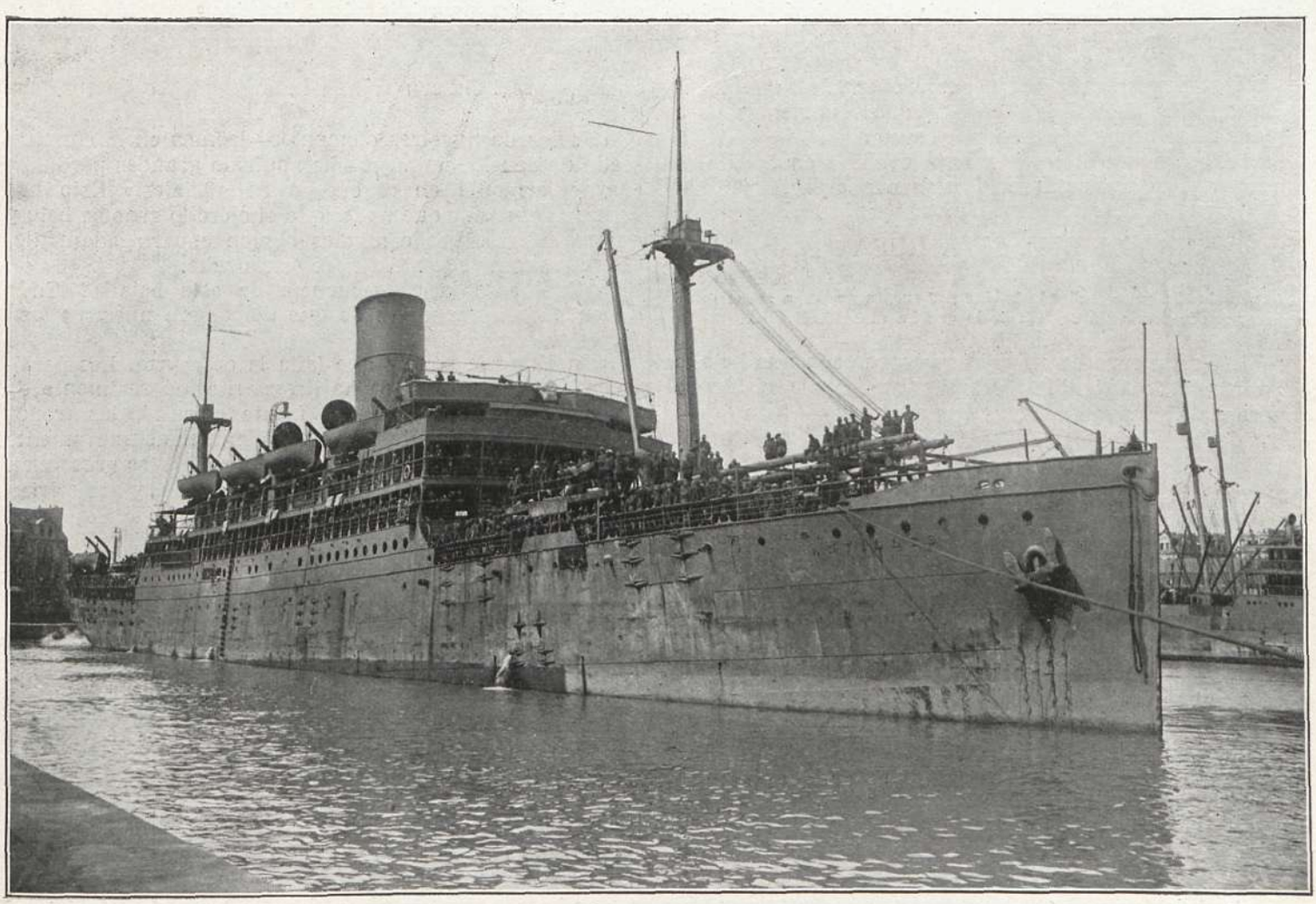

Llegada a Francia del vapor *Antilles*, que trae parte del primer contingente de combatientes norteamericanos
(Fot. M. Rol)

Transporte norteamericano atracado al muelle de un puerto de Francia, esperando la orden de desembarco
(Fot. M. Rol)

es un fracaso completo. Los alemanes aseguran que pronto carecerá la Gran Bretaña de buques suficientes para atender a las necesidades de sus habitantes.

Se asegura que Alemania hará conocer en breve las condiciones en que se avendría a firmar la paz.

LA OFENSIVA RUSA

Acerca de ella y no pudiendo hablar por cuenta propia a causa de la censura, nos limitamos a reproducir lo que ha dicho *Le Temps*:

«El ejército ruso ha entrado en escena con una batalla cuyo frente se extendía 50 kilómetros desde el Strypa superior al Narajowska, en el curso de la cual hizo desde el 1.º de Julio más de 10,000 prisioneros, entre ellos 173 oficiales. La lucha ha sido particularmente viva a uno y otro lado de Brzezany.

»Al Norte de esta ciudad, los rusos se han apoderado de tres líneas de trincheras en el pueblo de Koninchy, donde desde ayer sabíamos que los alemanes están comprometidos en serios combates. Al sudeste de Brzezany, los rusos se hallan frente a posiciones poderosamente organizadas, en las cuales han practicado ya varias brechas, después de una lucha obstinada sostenida con intenso fuego de artillería.

»El comunicado oficial alemán del día 2 confirma los informes de fuente rusa. Los combates son durísimos. La lucha es particularmente encarnizada de una parte a otra del Brzezany. La violenta preparación de artillería había hecho de las posiciones enemigas un campo de hoyos, contra el cual los regimientos enemigos se lanzaron al asalto y tomaron el pueblo de Koninchy. Afirma el comunicado alemán que el empuje de las masas rusas fué contenido en una posición preparada de antemano. El ejercito ruso está lejos de hallarse muerto; tiene municiones, y se bate con valor, sin preocuparse de sus pérdidas.

»Varios de nuestros elementos—leemos en el comuni-»cado de San Petersburgo—han sufrido grandes pérdidas, »particularmente en el cuerpo de oficiales.» Esto nos demuestra, mejor que nada, que el ejército ruso se bate y quiere batirse. Los combates siguen encarnizadamente, dice el comunicado alemán de esta noche.

»¿Cuál será la consecuencia de esta batalla? Todo depende de las reservas de que dispongan nuestros enemigos en esta región.

»En Hungría parece que falta la confianza. Los periódicos escriben que si se ha desguarnecido realmente de un modo desconsiderado el frente oriental, las tropas trasladadas a occidente deben ser conducidas nuevamente al frente ruso. Los húngaros, evidentemente, se preocupan poco en estos momentos del monte Ortigara, y preferirían saber que sus regimientos estaban al oeste de Brzezany.

»Podemos estar tranquilos. El general Cadorna no les permitirá volverse, como nosotros no dejaremos que Hindenburg busque reservas en los cuerpos de ejército con que nos atacó en el Camino de las Damas.

»Además, las divisiones de Hindenburg han quedado muy quebrantadas. Nuestros soldados les han hecho retroceder entre Paissy y Ailles, y han encontrado el terreno reconquistado cubierto de cadáveres alemanes.

»Repetidas y furiosas tentativas del enemigo durante la noche del lunes fracasaron todas, tanto en el Camino de las Damas, donde se quería recuperar las trincheras perdidas, como en la carretera de Ailles a Paissy, y en la orilla izquierda del Mosa, donde trataba de avanzar en el sector de la cota 304 al bosque de Avocourt.

»La batalla de Galitzia, consagrando la victoria del gobierno ruso, que se negó a tratar con Alemania, cambia profundamente la situación internacional. Al volver a

adquirir la importancia que tenía el frente oriental, la causa de los aliados recupera su equilibrio.

»Por el contrario, los Imperios centrales, que han multiplicado los ofrecimientos de paz separada con Rusia, se han cubierto de ridículo al ser derrotados por los rusos, a quienes creían manejar, y ven que toda su campaña diplomática de la primavera termina en un ruidoso fracaso.

»Es justo otorgar el honor de estos resultados a los que más han trabajado para conseguirlos, y particularmente al ministro ruso de la Guerra, Kerensky.

»Sus compatriotas recogen ahora el fruto de su valerosa e infatigable propaganda.

Los demás aliados les deben sus cordiales felicitaciones, y es una deuda que se pagará muy gustosamente.

»Durante los primeros días de lucha los rusos han hecho 25,000 prisioneros, se han apoderado de Brzezany, ciudad que tiene gran importancia estratégica, y capturado numeroso material de guerra.

»Telegramas de Suiza afirman que se nota gran movimiento de tropas cerca de la frontera, lo cual hace creer que alemanes y austriacos envían a toda prisa algunas divisiones hacia el frente ruso.

»Los generales Hindenburg y Ludendorff conferenciaron el día 5 con el general Arz, jefe del Estado Mayor general austro-húngaro.

»El día 6 llegó a Viena el emperador Guillermo II y conferenció con Carlos I de Austria-Hungría.»

* * *

He aquí lo que acerca de ella dice el coronel Repington en *The Times*:

«Por la elección del sector de ataque, dijérase que la ofensiva rusa tiende a la reconquista de Lemberg; pero su objetivo principal consiste en obligar al enemigo a empeñar una gran batalla y diezmarlo y cansarlo y vencerlo. Tal fin sólo puede alcanzarse lentamente, por lo cual conviene no imaginar un triunfo fácil y rápido.

»Es de notar que la ofensiva se reanuda allí mismo donde se terminó, es decir, en torno de Brzezany. Esto hace interesante el recuerdo de las operaciones que hace un año estaban en pleno desarrollo.

»El año pasado la gran ofensiva de Brussilov se inició el 4 de Junio a lo largo de todo el frente que se extiende desde el Pripet hasta la frontera rumana. Durante la primera jornada de aquella ofensiva los rusos cogieron 13,500 prisioneros, y 12,000 y 29 cañones durante la segunda. Las principales etapas de aquella gran embestida que duró desde el 4 de Junio al 13 de Agosto, y que hasta primeros de Octubre aun alarmaba al enemigo, las deben de recordar nuestros lectores. Al principio Brussilov acometió por Volinia con su derecha, ocupando Luzk y hundiendo las líneas enemigas en una extensión de 150 kilómetros, lo cual le permitió formar un enorme saliente en dirección de Vladimir-Volinsky. A fines de Junio la acción era más viva en Bukovina y permitía tomar Kolomea y Stanislau. A los treinta días de empezar la arremetida, Brussilov podía telegrafiar que tenía en su poder a 250,000 soldados austriacos. Las arremetidas alternaban en Volinia y Bukovina y creaban dos grandes salientes en los extremos de la línea de ataque. El 13 de Agosto Brussilov consideraba su cometido terminado — ahora se sabe por qué: por falta de refuerzos oportunos—y recapitulaba las ventajas obtenidas y enumeraba el botín cogido: cerca de 360,000 prisioneros, 405 cañones y 1,336 ametralladoras.»

La primera ofensiva suspendida

«La arremetida triunfó en las alas, pero tropezó con una encarnizada resistencia en el frente, donde el ejército

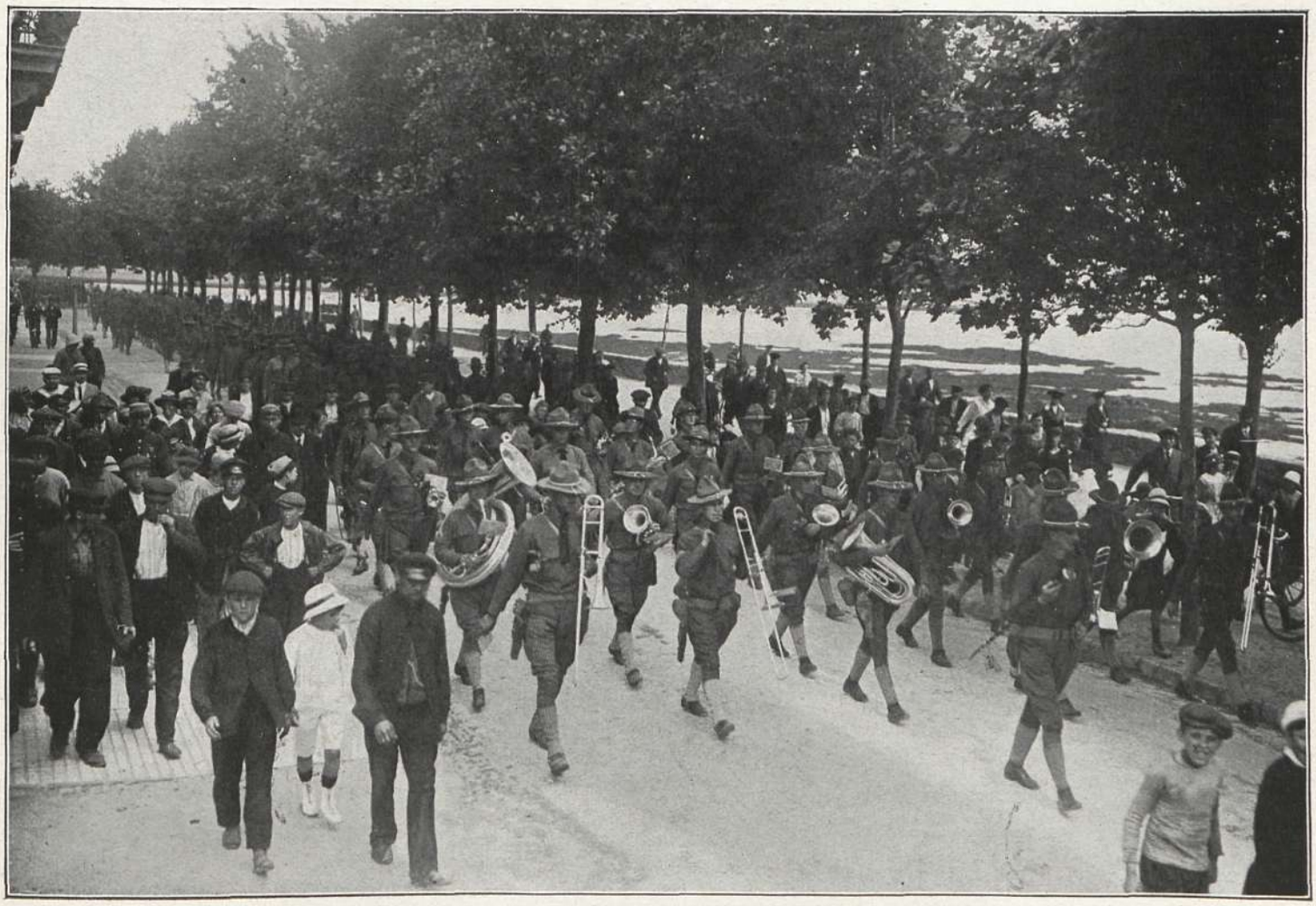

Las tropas norteamericanas desembarcadas en un puerto de Francia, dirigiéndose a la estación para tomar el tren que las conducirá a París
(Fot. M. Rol)

Desfile por las calles de París de las tropas norteamericanas *(Fot. Branger)*

La comisión de la Villa del Puy reunida en el patio de los Inválidos para entregar a las fuerzas americanas una bandera y dos insignias, obsequio de aquella población *(Fot. Branger)*

Las tropas norteamericanas pasando por la plaza de la Concordia *(Fot. Branger)*

El alcalde de la Villa del Puy ofreciendo al general Pershing la bandera confeccionada expresamente en aquella ciudad para el primer contingente de fuerzas americanas *(Fot. Branger)*

SIGNOS
Campo atrincherado
Plaza fuerte
Límite de Nación
Ferrocarriles
ESCALA EN KILÓMETROS
0 10 20 30 40 50
POLONIA
RUSIA
HUNGRIA
RUMANIA
BUKOVINA
BREST LITOVSK
SIEDLCE
LUBLIN
IVANGOROD
PRZEMYSL
JAROSLAU
LEMBERG
TARNOPOL
BRODY
PINSK
ROVNO
LUTZK
KOVEL
KAMENEC PODOLSK
KHOTIN
CZERNOWITZ
KOLOMEA
STANISLAU
STRYJ
SZATMAR NEMETI
NYIREGYHAZA
DEBRECZEN
BOTOCHANI
Pantanos del Pripet
Canal Bug Dniepr
Stokhod
Styr
Pripet
Horyn
Sereth
Pruth
Dniester
Vistula
Bug
San
Dniepr
Carpathians
Transylvanian Alps
Bukk
Matra
Tatra
Beskids
Tisza
Danube
Moldova
Siret
Prut
Kelemen
Maramaros Sziget
Ruszkova
Ruszpolyana
Borsa
Secelu
Romuli
Tokes
Telcs
Nagy Banya
Felso Banya
Kovas
Balvanyos Varalja
Besztercze (Bistritz)
Borgo Besztercze
Maros Borgo
Tihuczu
Pojana Stampi
Farcasa
Pipirigul
Neamtu
Targul Frumos
Holda
Goldene Bistritz
Gyergyo Belbor
Csaki Gorbo
Semesnye
Retteg
Somkerek
Makod
Szalva
Olah Szt Gyorgy
Dorna Kandreny
Dorna Watra
Kimpolung
Falticeni
Harlau
Slatina
Ostra
Stulpikany
Frumossa (Louisenthal)
Kirlibaba
Obcina Breaza
Obcina Marului
Obcina Rarau
Obcina Calimanilor
Obcina Feredeul
Obcina Runcului
Obcina Voronetului
Obcina Dragomirnei
Obcina Mestecanisului
Obcina Cimpulung
Obcina Stulpicani
Obcina Dornei
Obcina Suhardului
Obcina Putnei
Obcina Tarnicioarei
Obcina Seacă
Obcina Secului
Obcina Lucavei
Obcina Mare
Obcina Tomnatecului
Obcina Cailor
Obcina Zamostei
Obcina Ciumarna
Obcina Runcu
Obcina Ouşorului
Obcina Ouşorului
Obcina Ouşorului

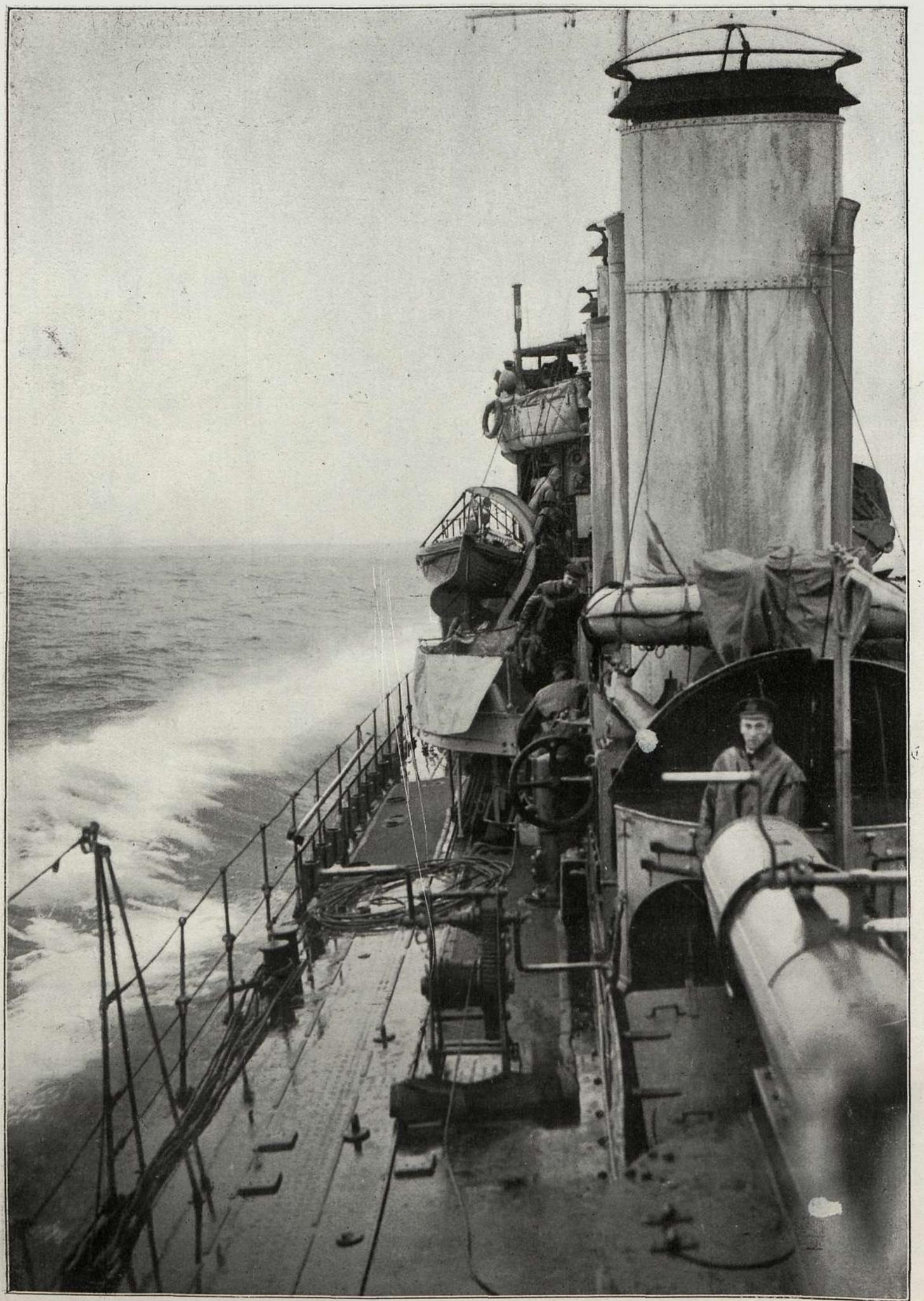

TORPEDERO INGLÉS EN SERVICIO DE VIGILANCIA (*Fot. Central News*)

de Bothmer consiguió, en dos meses de incesantes combates, mantener sus posiciones. Pero también Bothmer tuvo que ceder cuando, rendido Brody al norte y tomado Stanislau al sur, se vió amenazado por ambos flancos. Esquivando con habilidad la presión enemiga se retiró sucesivamente hasta el Zlota Lipa, obstruyendo el camino de Lemberg. Contra las nuevas posiciones alemanas chocaron los rusos mandados por Tchesbatchev, y la batalla duró hasta primeros de Octubre. Los rusos no consiguieron abrir nueva brecha, y la línea del Pripet a Bukovina asumió el aspecto de una recta. Los últimos ataques de los rusos se dirigieron contra Halicz, sin conseguir que esta ciudad pasase a sus manos.

»Se conoce ahora por qué una ofensiva empezada bajo tan lisonjeros auspicios no pudo dar todos los resultados

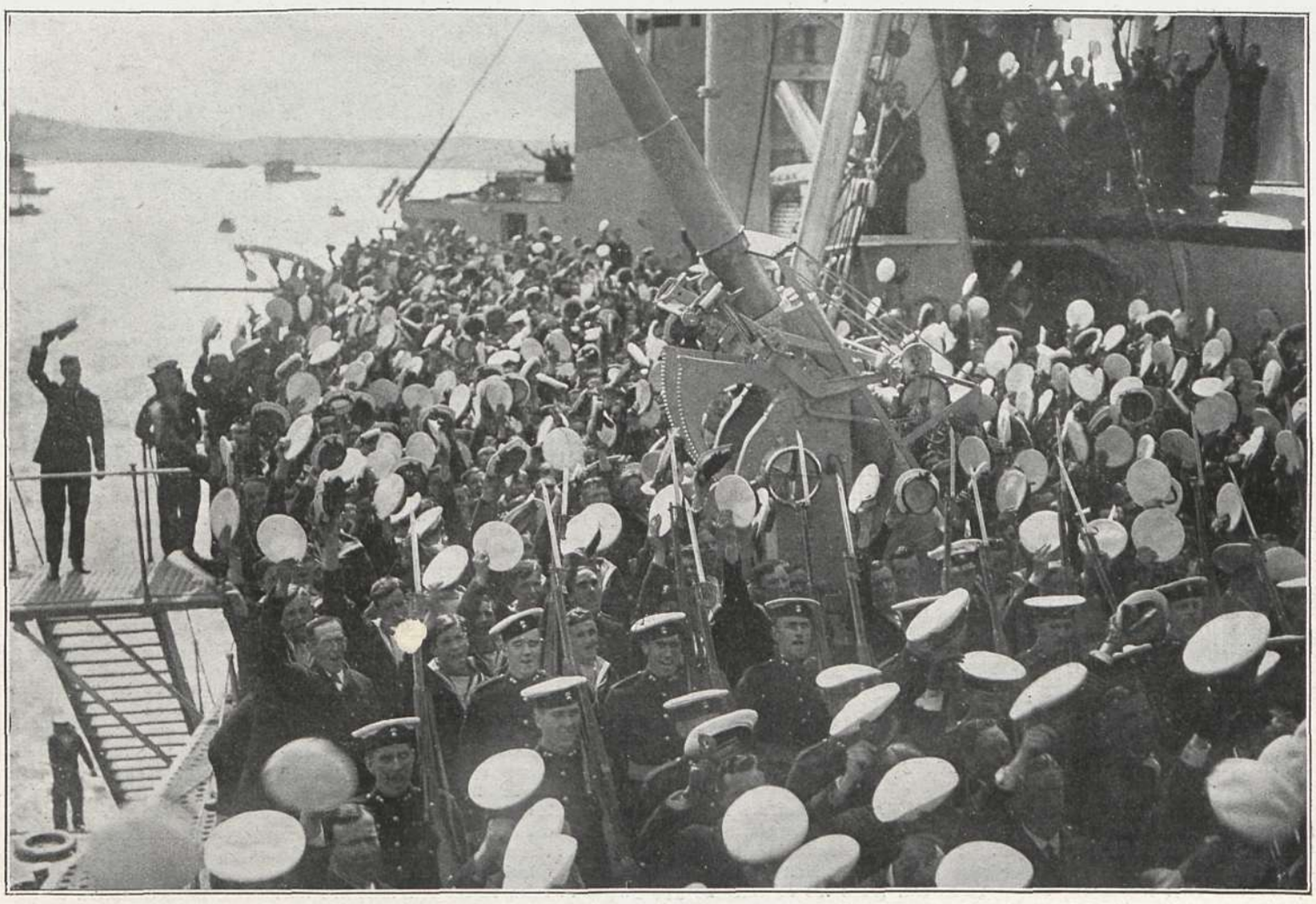

La tripulación de un acorazado británico vitoreando al rey al visitar al barco
(Fot. Central News)

apetecidos. La suspensión inexplicable de las operaciones se debió a las intrigas del gobierno ruso que se disponía ya a firmar una paz por separado. Brussilov se vió obligado a renunciar a sus planes para apoyar a los rumanos, a quienes atacaban las fuerzas enemigas.

»Brussilov reanuda su ofensiva, siguiendo el plan primitivo, después de diez meses de tregua y de haber triunfado una revolución formidable. Reanuda las operaciones donde las abandonó. Halicz ha caído en su poder en la primera decena de esta segunda ofensiva.»

Las fuerzas austro-alemanas

«Brzezany y Halicz son los dos puntos que convendría expugnar para que los rusos pudiesen avanzar dominando y amenazando las defensas de sus adversarios. El día que los moscovitas tomaran Brzezany, el ejército de Bothmer quedaría partido en dos y debería retirarse abandonando defensas naturales muy fuertes. En aquella región las colinas tienen una altura de unos 400 metros. Una mirada al mapa enseña que todos los afluentes del Dniester bajan paralelamente de una meseta que, desde Tarnopol a Lemberg sirve de divisoria de aguas. Brzezany está situado en el valle superior del Zlota Lipa, y forma un nudo importante de carreteras.

»Según noticias obtenidas de fuente muy segura, el sector ocupado por el ejército del conde Bothmer estaba defendido hasta hace pocos meses por fuerzas poderosas que comprendían tres divisiones en el ala izquierda, entre Zborow y Brzezany; en el centro, en torno de Brzezany, un cuerpo de ejército turco, y en el ala derecha, hasta la confluencia del Narajowska y el Dniester, cinco divisiones alemanas. El ala izquierda austriaca tenía de reserva dos divisiones. En suma, 12 divisiones en un sector de 90 kilómetros, lo cual implica una densidad insólita de efectivos en el frente oriental. Esa defensa poderosa demuestra la importancia que el enemigo ha atribuído siempre a dicho sector. No se sabe a punto fijo las tropas que fueron retiradas de ese frente cuando estalló la revolución rusa y empezó la ofensiva franco-inglesa; unos dicen que tres divisiones alemanas marcharon a Francia; otros creen que sólo una fué retirada.

»¿Por qué Brussilov al reanudar la ofensiva arremete contra los puntos mejor defendidos? Probablemente porque su objetivo es Lemberg y sólo puede alcanzarlo acometiendo por donde lo hace.

»A pesar de los 30,000 prisioneros hechos, la defensa está en buenas condiciones y no sería de extrañar que la batalla se prolongase más de lo que imaginan los optimistas. La toma de Halicz, así como la más reciente de Kalusz, evidencian que Brussilov quiere amenazar la retaguardia del adversario a fin de no chocar de frente contra él y obligarle a retirarse por miedo a ser envuelto.»

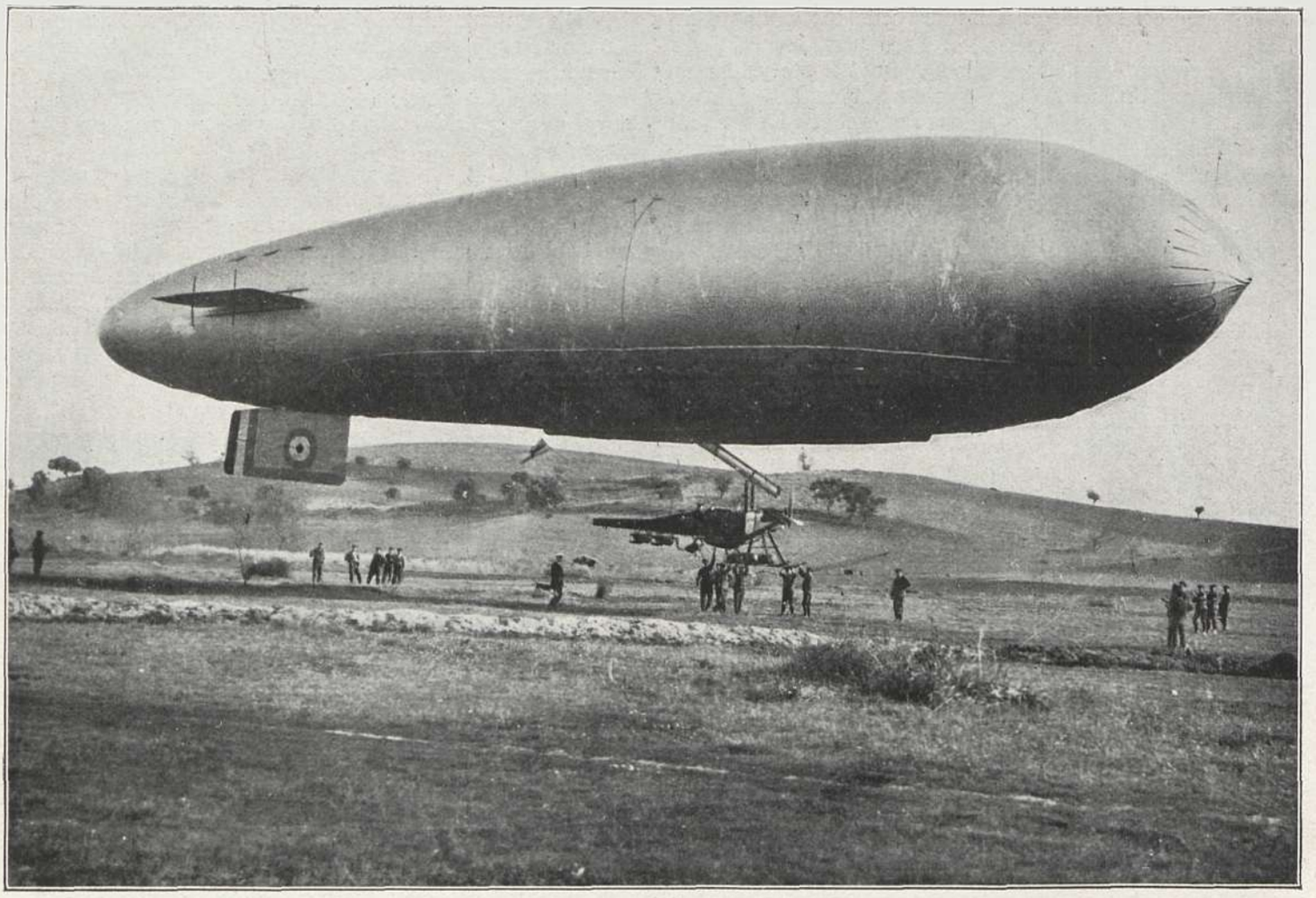

Dirigible inglés de vuelta de un viaje de inspección *(Fot. Central News)*

DOCUMENTOS HISTÓRICOS

LOS SUBMARINOS DE PAÍSES BELIGERANTES EN AGUAS JURISDICCIONALES ESPAÑOLAS

Ha sido firmado el siguiente decreto:

Señor: Apreciándose la conveniencia de fijar concretamente las reglas a que debería acomodar su conducta España, como potencia neutral, durante el presente estado de guerra, por Real decreto de 23 de Noviembre de 1914 se declaró que, para los efectos de la neutralidad proclamada por España en relación con la guerra actual, todas las autoridades y funcionarios del Estado habrían de ajustar su conducta y sus disposiciones a los preceptos convenidos en el XIII Convenio de La Haya de 1907 relativos a los derechos y deberes de las potencias neutrales en caso de guerra marítima; Convenio que España aceptaba provisionalmente hasta el restablecimiento de la paz.

En virtud de ese decreto, no modificado hasta ahora por medidas especiales, se han venido aplicando por el Gobierno español las reglas establecidas en el Convenio de La Haya con carácter general, y en muchos casos subsidiario, puesto que son varios los artículos de aquel pacto en que se limita la aplicación de su contenido a la circunstancia de no existir disposiciones especiales de la legislación de la potencia neutral interesada.

Esta situación de derecho, vigente dentro de los puertos y aguas jurisdiccionales españolas, no podía, sin embargo, revestir carácter inmutable. Aparte de las facultades soberanas que al Estado competen, sobre todo en materia en que no se ligó por pacto internacional, en el preámbulo del propio Convenio de La Haya se reconoce la facultad de cada nación de modificar los preceptos en aquél contenidos en el caso en que la experiencia adquirida demostrase la necesidad de hacerlo para dejar a salvo sus derechos.

Ese caso, a juicio del Gobierno de V. M., ha llegado: el Gobierno ha podido darse cabal cuenta de que las reglas consignadas en el XIII Convenio de La Haya de 1907, relativo a los derechos y deberes de las potencias neutrales en caso de guerra marítima, no obstante constituir el resultado de meditadas negociaciones y transacción entre opuestos puntos de vista llevados a las discusiones de la segunda Conferencia de la Paz por los delegados de las potencias, no responden ya en su integridad a los fines que las inspiraron, debido a la evolución más rápida en el orden de los hechos que en el del derecho de los elementos militares empleados por los beligerantes. Adviértese el carácter de generalidad excesivo que revisten los principios consignados en dicho Convenio, no regulándose casos que, o no se previeron en 1907, o no se presumió que pudieran revestir la importancia que en la práctica han adquirido en los tiempos posteriores.

Tal ocurre con la aplicación a la guerra actual de los submarinos. Los medios de que disponen estas naves y su empleo en operaciones destructoras en una extensión y con un alcance que no pudieron prever aquellos legisladores, empleo objeto de las expresas reservas y protestas de las naciones neutrales, entre ellas España, han cambiado, a juicio del Gobierno de S. M., las bases jurídicas sobre las que descansaban algunos de los preceptos del Convenio de La Haya. Y si mientras éste se ha encontrado en vigor entre nosotros hasta el presente, el Gobierno, a ejemplo de otras naciones neutrales, alguna ya beligerante, los ha aplicado fiel y lealmente, la experiencia repetidamente adquirida aconseja, puesta la mira en las conveniencias nacionales, la modificación de algunos de sus artículos, permaneciendo en vigor todos aquellos a que esta modificación no alcanza como Cuerpo de doctrina y recopilación de preceptos no superados hasta ahora.

No pretende el Gobierno de Vuestra Majestad realizar de modo permanente e invariable ninguna definición de principios. Días más felices llegarán en que las naciones se pronuncien para establecer las reglas que mejor respondan a la conciencia universal jurídica en puntos tan importantes y trascendentales del derecho público internacional; mas entretanto, el Gobierno no cumpliría con su más sagrada misión si, consciente de sus deberes hacia España, no pusiera a salvo sus derechos e intereses y previniese los peligros que una omisión en sus previsiones pudiera acarrear a la nación que con tanto amor y tan elevado criterio de sus necesidades rige V. M.

A este fin, de acuerdo con el Consejo de Ministros, y manteniendo en vigor cuantas disposiciones del referido XIII Convenio de La Haya no sean por ésta alteradas, tengo la honra de someter a V. M. como adición al mismo y con el carácter provisional y limitado que señaló el artículo 1.° del Real decreto de 23 de Noviembre de 1914, el siguiente proyecto de decreto.—*Eduardo Dato.*

REAL DECRETO

Artículo 1.° Queda prohibida a los buques submarinos de cualquier clase que sean, de las naciones beligerantes, la navegación en aguas jurisdiccionales españolas y la entrada en los puertos de la nación.

Art. 2.° Todos los buques submarinos comprendidos en el artículo anterior que penetren en la jurisdicción española, sea cual fuere la causa, quedarán internados hasta el final de la guerra.

Art. 3.° Los submarinos neutrales que penetren en aguas españolas deberán hacerlo navegando sobre la superficie y con el pabellón de su nación en forma ostensible.

Art. 4.° El Real decreto de 23 de Noviembre de 1914 quedará en vigor en cuanto no haya sido modificado por el presente.

MENSAJE AL EJÉRCITO RUSO

He aquí el que con motivo de la ofensiva emprendida ha votado el Congreso de todos los Consejos de delegados de Rusia:

«Soldados y oficiales: El Gobierno provisional os ha llamado a la ofensiva; organizados sobre una base democrática, templados por el fuego de la revolución, os habéis lanzado ardientemente al combate.

»A vosotros, que en el campo de batalla defendéis la causa de la revolución y vertéis vuestra sangre en defensa de la libertad y de la paz universal, el Congreso de los consejeros obreros y militares de toda Rusia y el Comité ejecutivo de la Unión de delegados de campesinos de toda Rusia os envían un saludo fraternal.

»La revolución rusa llama desde hace largo tiempo a los pueblos de todos los países para la lucha en pro de la paz universal. En tanto que los pueblos de Europa no respondan a nuestro llamamiento, la guerra continuará, pero no por vuestra culpa. Vuestra organización y la fuerza que testimonia vuestra ofensiva darán mayor peso a la voz de Rusia revolucionaria.

»Los llamamientos a los países que contra ella luchan, así como a los neutrales y a los aliados, nos acercarán al término de la guerra. Todo nuestro pensamiento está con vosotros. ¡Viva el ejército revolucionario!

»En esta hora decisiva, el Congreso de los Consejos de delegados de Rusia y el Comité ejecutivo de la Unión de delegados de campesinos de toda Rusia, dirigen al país un llamamiento para concentrar todos los esfuerzos en ayuda del ejército.

»Campesinos, dad vuestro pan al ejército! ¡Obreros, que el ejército no sufra por falta de municiones! ¡Soldados y oficiales de retaguardia, formad destacamentos de refuerzo; id al frente al primer llamamiento! ¡Ciudadanos, recordad vuestro deber! ¡Qué nadie trate en estos momentos de sustraerse al cumplimiento de su deber patrio!

»El Congreso de delegados obreros y soldados y los representantes campesinos velan por la libertad rusa.

»¡Soldados y oficiales: que no tengan duda alguna vuestros corazones; lucháis por la libertad y la dicha de Rusia, por una paz general próxima!

»Os enviamos el caluroso saludo de vuestros hermanos. ¡Viva la revolución! ¡Viva el ejército revolucionario!»

HECHOS CULMINANTES

2 de Julio. — *Los ejércitos rusos emprenden una enérgica ofensiva en Galitzia y derrotan a sus adversarios, apoderándose de una extensa línea de trincheras y haciendo unos 10,000 prisioneros y tomando cañones, ametralladoras, lanzaminas, morteros y gran cantidad de municiones.*

El hecho produce inmensa sensación en toda Europa, porque evidencia que los rusos no firmarán una paz por separado, y que están dispuestos a continuar la guerra a toda costa.

3 de Julio. — *Los rusos prosiguen la ofensiva y hacen retroceder al adversario. Toman dos aldeas y la segunda y tercera líneas de trincheras cerca de Brzezany. Reina férvido entusiasmo en Rusia entera por la admirable conducta del ejército.*

Los italianos atacan a sus contrarios cerca de Arsiero y les hacen 156 prisioneros.

En el Cáucaso los rusos toman también la ofensiva y derrotan a los turcos.

Cañoneo en el frente francés.

Las tropas griegas prestan juramento al nuevo Rey. Venizelos las arenga excitándolas a cumplir con su deber.

4 de Julio. — *Los rusos vencen de nuevo a los austro-alemanes y les hacen 3,500 prisioneros. Avanzan hacia Brzezany obligando a retroceder a sus contrarios.*

Un general traidor a la república china proclama la restauración del Imperio.

5 de Julio. — *Los franceses recuperan algunas posiciones perdidas en el Camino de las Damas.*

Los rusos obtienen nuevos triunfos y se apoderan de 4,200 prisioneros y más 50 cañones, entre ellos 12 de grueso calibre.

Combates de artillería en los frentes inglés e italiano.

6 de Julio. — *El gobierno de Washington hace un ade-*

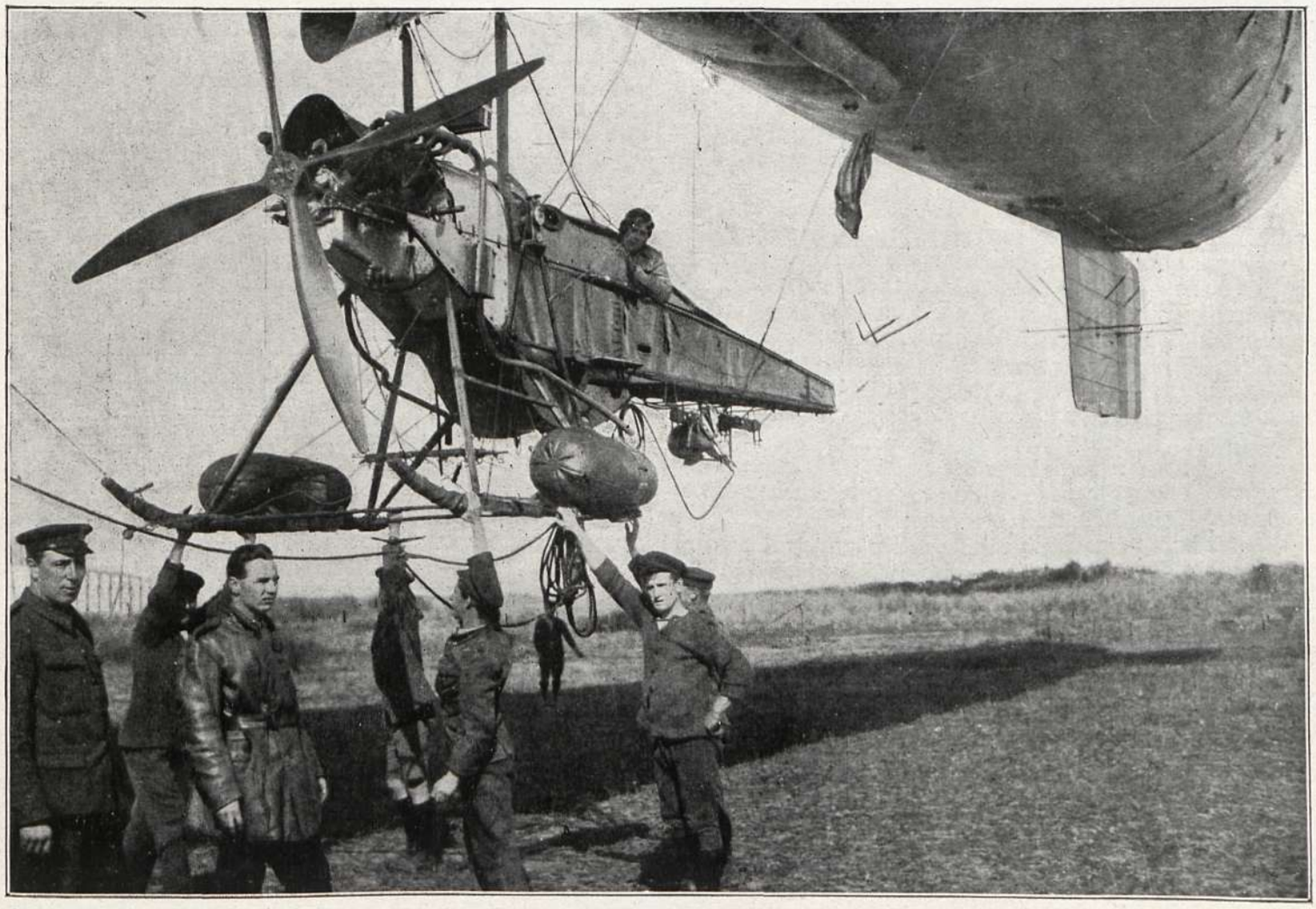

Detalles de la barquilla y propulsor de uno de los modernos dirigibles ingleses *(Fot. Central News)*

Señorita *chauffeur* de una ambulancia de la Cruz Roja canadiense *(Fot. Central News)*

lanto de 100 millones de dólares a Inglaterra y otro de 60 millones a Italia.

El emperador Guillermo II de Alemania llega a Viena para visitar a Carlos I de Austria-Hungría.

7 de Julio. — *El Parlamento del Canadá aprueba en segunda lectura el proyecto de ley del servicio militar obligatorio.*

Los republicanos chinos, mandados por el anterior presidente del Consejo, han reunido tropas y marchan contra el emperador que acaba de ser proclamado.

8 de Julio. — *Un ejército ruso mandado por el general Kornilov, que aun no había tomado parte en la ofensiva, ataca a los austro-alemanes de sudeste a nordeste, rompe sus líneas, penetra como una cuña entre los ejércitos de Bothmer y Bohem Ermolli, les hace 8,300 prisioneros, toma mucho material de guerra y ataca la cabeza de puente de Halicz.*

Una escuadrilla de aviones alemanes vuela sobre Londres, arroja bombas, mata a 42 personas, hiere a 215 y produce daño materiales.

9 de Julio. — *Los rusos vencen a los austro-alemanes, se apoderan de la cabeza de puente y de la ciudad de Halicz y avanzan hacia el norte persiguiendo a sus adversarios. Les hacen mil ciento cuarenta prisioneros.*

Los republicanos chinos marchan contra Pekín.

En Londres se produce una violenta manifestación antialemana a consecuencia del último raid aéreo. Son saqueadas varias tiendas pertenecientes a extranjeros.

10 de Julio. — *Los rusos derrotan de nuevo a los austro-alemanes, avanzan hacia el oeste, pasan el Dniester, entran en el valle del Lomnitza, se apoderan de Kalusz, amenazan Lemberg por el sur y las comunicaciones de las tropas que defienden la plaza fuerte.*

Cañoneo y acciones infantería locales en los frentes de Francia e Italia.

Dicen de Alemania que las bombas lanzadas por los aviadores franceses sobre Essen produjeron destrozos materiales de importancia y bastantes víctimas.

11 de Julio. — *Los alemanes atacan la línea inglesa entre la costa y Lombaertzyde y hacen 1,200 prisioneros.*

Los italianos toman unas trincheras austriacas en el sector de Asiago.

14 de Julio. — *La situación política interior de Alemania empeora de día en día, a pesar de un rescripto del emperador Guillermo prometiendo una reforma electoral en sentido democrático. En el Reichstag un diputado católico, que al principiar la guerra se mostraba partidario de las anexiones e indemnizaciones, predica ahora en favor de una paz blanca y pronta.*

15 de Julio. — *El emperador Guillermo acepta la dimisión del canciller Bethmann-Hollweg y nombra para sustituirle al señor Michaelis.*

A consecuencia de las victorias de los moscovitas los austro-alemanes emprenden una «retirada estratégica». La gente huye de Galitzia por cuarta vez desde el principio de la guerra.

En el próximo número publicaremos el retrato de Constantino I, exrey de Grecia; el mapa del sector belga de Nieuport-Lombartzyde-Dixmude (doble página), en colores, y retratos y grabados de actualidad en negro

HISTORIA DE LAS NACIONES

INDICE

OBRA TRADUCIDA DEL INGLÉS POR GUILLERMO DE BOLADERES IBERN

POPULAR, CONCISA, PINTORESCA Y AUTORIZADA RELACIÓN DE CADA UNA DE LAS NACIONES DESDE LOS TIEMPOS MÁS REMOTOS HASTA NUESTROS DIAS

130 MAGNIFICOS CUADROS EN COLOR

2,000 DIBUJOS Y CUADROS EN NEGRO

CONTIENE LOS MÁS FAMOSOS CUADROS HISTÓRICOS DE ARTISTAS DE TODAS LAS NACIONES

PUBLICACIÓN PERIÓDICA SEMANAL

M. SEGUÍ EDITOR

PÍDASE TAN INTERESANTE OBRA EN TODOS LOS KIOSCOS Y LIBRERÍAS